



Velkommen til EUD/EUX og HHX

VBC VEJEN BUSINESS COLLEGE

Praktisk info

Vejen Business College
Jyllandsgade 11
6600 Vejen
Tlf. nr. 75 36 13 11
Fax nr. 75 36 36 33
www.vejenbc.dk

Kontorets åbningstider
Mandag-onsdag: kl. 07.30-15.00
Torsdag-fredag: kl. 07.30-14.00

Skolens ledelse
Forstander Morten Kornerup-Bang
Uddannelseschef Kim Bisgaard

Studieadministration

Det er studieadministrationen, der har til opgave at informere og vejlede dig som elev på Vejen Business College. Her står Marianne Sørensen og Mette Kokholm til rådighed med hjælp til SU, ungdomskort, fravær og alt vedr. elevaktiviteter.

Du kan altid henvende dig på studieadministrationen, uanset om det drejer sig om beskeder fra dig til skolen eller meget andet.

Studieadministration er åbent dagligt:

Kl. 07.45-08.30

Kl. 09.30-10.00

Kl. 11.15-12.30

Kl. 14.00-14.30 (dog ikke torsdag og fredag)

Studievejleder

På Studieadministration står to studievejledere til din disposition: Tommy Bach Christensen og Karina Rolighed Rud.

Studievejlederne er til for at hjælpe dig.

Det er studievejledernes opgave, gennem information og personlig vejledning at skabe et trygt arbejdsmiljø på skolen og lette overgangen til job eller videregående studie. Studievejlederne har tavshedspligt, så du kan trygt henvende dig til dem.

SU

Tidligst 1 måned før

Du kan tidligst søge SU 1 måned før den dato, hvor du kan få SU fra.

Har du for eksempel ret til SU fra den 1. september, så kan du tidligst søge fra den 1. august. Det forudsætter dog, at du er fyldt 18 år, og at du har fået brev om, at du er optaget på uddannelsen.

Du søger SU i minSU på su.dk. For at få adgang til minSU skal du bruge NemID, som du kan bestille på su.dk. Det tager noget tid at få NemID, så bestil den i god tid. På den måde er du sikker på, at du kan få din SU til tiden.

Du skal være 18 år

Du kan få SU fra kvartalet efter, at du fylder 18 år. Bliver du for eksempel 18 år i august, kan du få SU fra den 1. oktober. Du kan tidligst søge SU i minSU 1 måned før den dato, du kan få SU fra.

Fra  skal du bruge din  hvis du vil have 

Fra den 1. juli foregår alt, der har med din SU at gøre på su.dk. Så nu behøver du ikke fæde rundt med papirer og frimærker, når du vil søge SU. Du kan logge på døgnet rundt og altid få overblik over din SU.

- Din sikkerhed**
For at vi kan sikre dine personlige oplysninger, skal du logge dig på med en digital signatur eller en pinkode. Vi anvender den digitale signatur. Få en signatur eller pinkode i god tid – begge sendes med posten. Du kan bestille både digital signatur og pincode via su.dk.
- Klar det hele selv**
Inden du logger dig på minSU for at søge SU for første gang, skal du have en NemIDkonto. I minSU kan du også søge SU'ens fravæge SU, ændre din skattefraktprocent og meget andet.
- Hurtigere penge**
Når du bruger minSU, kan du forvente at få pengene hurtigt. Får vi alle dine oplysninger, tager det cirka 14 dage.
- 1**
1. juli
Fra den 1. juli 2023 skal du søge SU i minSU på su.dk. Du kan søge SU, når du er optaget på en uddannelse – dog bedst 1 måned før startdatoen. Du kan få SU fra kvartalet efter, du er fyldt 18.
- Brug computeren**
Den digitale signatur installeres du på din egen computer. Hvis du ikke har din egen computer, så få en pinkode. Pinakoden kan du logge dig på med alle steder, hvor du har adgang til nettet.
- Få hjælp**
På su.dk kan du læse alt om SU og finde svar på det meste, hvis du bliver i tvivl om, hvordan du udfylder din ansøgning. Du kan også altid spørge SU-medarbejderen på dit uddannelsessted.
- SU med til uddannelsen**
Hvis du skal have SU med til uddannelsen, så få din digitale signatur eller pincode, inden du rejser. Bestil din digitale signatur fra uddannelsen, så du nemt kan hente den senere på uddannelsen og bestille et gebyr. Pinakoden kan kun sendes til dig, hvis din uddannelsesinstitution er registreret i Folkeregisteret.

SU søger du på su.dk

STATENS UDDANNELSESSTØTTE

Ungdomskort

Går du på en ungdomsuddannelse, kan du undersøge dine muligheder for at få et såkaldt ungdomskort.

Med et ungdomskort opnås rabat på den daglige transport mellem hjem og skole.

Ungdomskort kan kun fås via hjemmesiden www.ungdomskort.dk. Det er her du bestiller kortet, og her kan du også læse mere om det. For at få adgang til hjemmesiden, skal du bruge NemID.



Bestilling af ungdomskort

For at få et Ungdomskort, skal du først godkendes i et selvbetjeningssystem. Når du er godkendt her, kan du bestille og købe dit Ungdomskort hos trafiksekskaberne.

Hvordan bestilles et ungdomskort?

Når du logger på første gang skal du uploade et billede, dette billede bliver brugt til dit stamkort.

Ungdomskort.dk finder selv de relevante zoner mellem din bopæl og dit uddannelsessted. I nogle tilfælde kan det dog være nødvendigt, at du påfører en via zone, hvis du ønsker en anden rejserute end den der bliver oplyst.

Du skal betale dit Ungdomskort ved bestillingen, hvor du kan oprette en betalingsaftale med kreditkort, dankort eller debetkort.

Der vil være en ekspeditionstid, men har du ikke kortet cirka 1 uge før første gyldighedsdag, bedes du selv rette henvendelse til Sydtrafik på post@sydtrafik.dk, hvor du oplyser problemstillingen samt CPR. nr. og navn.

Bemærk: Kan først søges efter 1. juni.

Lærer- og lokaleoversigt

| | | | |
|-----|-------------------------------|-----|---------------------------|
| BF | Bjørn Frost Svensson | KTH | Kasper Thomsen |
| BT | Bente Tærsebøl | LBP | Linda Block Petersen |
| CHN | Casper Hulmose Nielsen | TK | Tove Kristensen |
| JBT | Jesper Bo Thomsen | HHN | Henrik Hjortlund Nielsen |
| CS | Carsten Sørensen | LT | Laila Thim |
| LGK | Lars Christen Gadgaard Komber | MES | Michael Ebbesen Schmidt |
| MM | Mads Møller | MZH | Mikkel Zeilberger Herold |
| KRR | Karina Rolighed Rud | AGV | Anne Graversgaard Vinding |
| KAR | Kirstine Aaby Rechendorff | PS | Peter Schønberg |
| MLD | Maj Lykke Davidsen | If | Ida Frandsen |
| JK | Jørgen Klærke | MDP | Mads Duedal Pedersen |
| JRB | Jesper Ridderberg | TBC | Tommy Bach Christensen |
| JSP | Jeanette Stage Pedersen | SLP | Sabine Lindemann Petersen |
| MTH | Mark Thornberg | | |

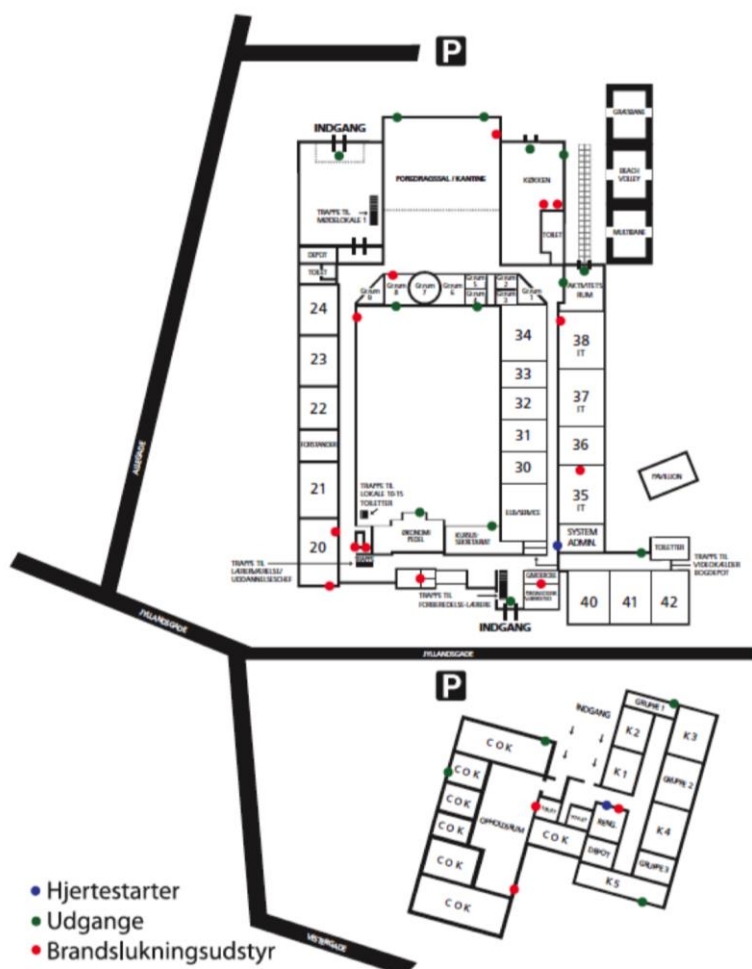

Ringetider

| | |
|-------------|-------------|
| 1. lektion: | 08.00-08.45 |
| 2. lektion: | 08.45-09.30 |
| 3. lektion: | 09.45-10.30 |
| 4. lektion: | 10.30-11.15 |
| 5. lektion: | 11.15-12.00 |
| Spisepause: | 12.00-12.30 |
| 6. lektion: | 12.30-13.15 |
| 7. lektion: | 13.15-14.00 |
| 8. lektion: | 14.00-14.45 |
| 9. lektion: | 14.45-15.30 |

Ferieplan 2023-2024

| Ferie: | Dato: |
|-------------------------|--|
| Første skoledag | Mandag den 14. august (nye elever) Tirsdag den 15. august (øvrige elever) |
| Efterårsferie | Lørdag den 14. oktober – søndag den 22. oktober |
| Juleferie | Onsdag den 20. december – tirsdag den 2. januar |
| Vinterferie | lørdag den 10. februar – søndag den 18. februar |
| Påskeferie | lørdag den 23. marts – mandag den 1. april |
| St. Bededag | fredag den 26. april |
| Kristi Himmelfartsferie | torsdag den 9. maj – søndag den 12. maj |
| Pinseferie | lørdag den 18. maj – mandag den 20. maj |
| Grundlovsdag | Onsdag, den 05. juni |
| Sommerferie | lørdag den 29. juni - ... |

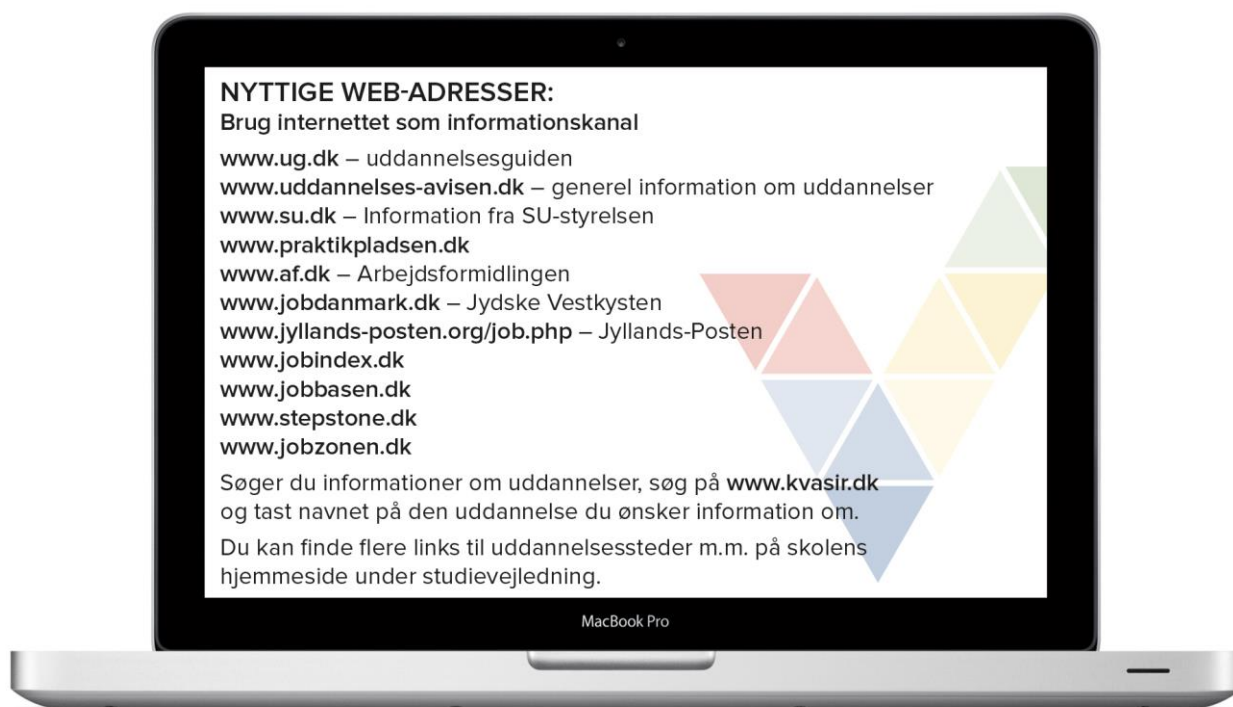

Studievalg

Studievalg Syddjylland

– hjælper dig med information og vejledning om alle landets videregående uddannelser, efteruddannelses- og beskæftigelsesmuligheder. Hos Studievalg kan du blandt andet få et overblik over uddannelser, optagelsesregler, specialpædagogisk støtte, SU/SVU, åben uddannelse og erhverv.

Studievalg Syddjylland holder i løbet af året oplæg og har træffetid på din skole. På Studievalg Syddjyllands opslagstavle kan du finde en oversigt over, hvornår vi kommer på din skole næste gang. Du kan også altid finde information på vores hjemmeside.

www.studievalg.dk/syddjylland

Du kan altid kontakte vores center. Du kan ringe til os, skrive til os eller kigge forbi vores butik, som er centralt beliggende i Kolding centrum. Du behøver ikke bestille tid for at få vejledning.

Studievalg Syddjylland

Jernbanegade 33

6000 Kolding

7632 5500 og 7632 5519

syddjylland@studievalg.dk

www.studievalg.dk/syddjylland

Vejledning om praktikplads (EUD/EUX elever)

Du er altid velkommen til at kontakte skolens kontor, hvis du endnu ikke har fået en praktikplads ved afslutningen af dit EUD/EUX forløb.

Vejledning om praktikplads m.m. sker i tæt samarbejde med praktikpladscentret i Kolding.

På skolen får du også vejledning om tilbuddet om praktikcenter.

